

会費納入のお願い

年会費 2,000円
郵便振替口座番号 00140-8-549806
加入者 熊本県立天草高等学校 同窓会関東支部
連絡/お問い合わせ先は事務局へ TEL 042-748-5553

あまたか News 関東

熊本県立天草高等学校 同窓会 関東支部

発行 平田 俊清
編集 広報部
印刷 東日印刷株式会社
同窓会事務局 森 廣司
〒228-0828神奈川県相模原市麻溝台2838-201
TEL/FAX 042-748-5553 E-mail:mori3@nifty.com

魅力ある関東あまたか会を目指して 世代を超えた癒やしの集いに!

関東あまたか会会長 平田俊清 (高10回)



平成18年2月18日第21回総会において山田清前会長の後任として関東あまたか会会長に選任されました。よろしくお願ひします。

天草高等学校です。関東支部は昭和38年10月に設立され23年の歴史を有した会員1367人の集いです。長い歴史は尊いもの時代の価値観に即した継承が大切だと思ひます。歴史を有する集いでは世代価値観が大きく異なります。世代を超えた癒やしと友好の集いとするを旨とした活動にしたいと思ひます。

活動原点は同期会活動に、各学年の同期会は愛称を... 積極的なPRを 20代、40代は卒業、仕事、家庭に忙しく同期会、同窓会に参加する余裕がなくなれば、解き放たれたエネ

PRの手段に会報を発行してはいますが、若い世代へのPRの手段としてホームページの開設を致します。積極的なPRをするためには魅力ある活動が必要で

忙殺時代だと思ひます。関東地域在住の同窓生が「関東あまたか同窓会」の存在すら知らない方がいるのが現状です。

個人情報保護の厳重な管理 本会には1367人の会員で構成されています。昨年制定された個人情報法に関する運用規定が平成18年4月開催した第1回役員会で承認されました。運用規定に基づき「個人情報監査室」を設けました。

今後は、会員名簿の発行、配布及び使用目的が厳重に管理されます。クレームへの対応は事務局を窓口として監査室及び関係役員が迅速な対応を図ります。

「天草高校の音」

天草高等学校長 斎藤 敦



校長官舎は、「天草キリシタン館」へ通じる山際、庭の一步先は町山口川に面してわの隣家もな、人の気配も少ない。夜9時以降になると車の通日も数台であり、静かな環境である。

地点の東門(裏門)では生徒同士の挨拶、話し声が一段と大きくなり、生命の躍動感を感じる。前後して課外を知らせるチャイムの音が響き、間もなく静けさが戻る。

課外後は、朝礼、出席点呼から学校日課が始まる。50分の授業、10分の休み時間、40分の昼休みの時間は静寂と喧噪の両極の音を作り出す。生徒・職員約900人の集団が、本をめぐる「静」の音と、次の授業の準備で慌たたく「動」の音である。

早朝から夜遅くまで続く「天草高校の音」は1100年

本校は創立110周年を迎えます。天草地区を代表する本校の姿を多くの方々に示しできるように、生徒・職員、保護者、関係機関、そして熱い思いで本校を励ましていたたく同窓生の皆様方と一丸となって取り組むたいと考えます。

通り登校する生徒との合流車の音、南小学校裏の道を

授業が終わる、放課後に

早朝から夜遅くまで続く「天草高校の音」は1100

本校は創立110周年を迎えます。天草地区を代表する本校の姿を多くの方々に示しできるように、生徒・職員、保護者、関係機関、そして熱い思いで本校を励ましていたたく同窓生の皆様方と一丸となって取り組むたいと考えます。

母校創立110周年記念事業

開催期日 平成18年11月22日(水) 式典/10:00頃からの予定

- 講演 講師/上甲 晃児 (元松下政経塾塾長)
同窓会(同窓会) 16:00頃からの予定
祝賀会 17:00頃からの予定
詳細は会報「同窓」第12号をご参照下さい
関東あまたか会の皆さん 帰郷を兼ねて是非ご参加下さい!

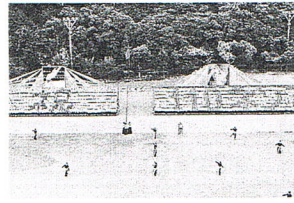

税理士

山本 清

(高13回生 五和町鬼池出身)

税務、会計、相談、申告

自宅/〒168-0073 東京都杉並区下高井戸4-26-7
TEL 03-3303-1395
事務所/〒103-0014 東京都中央区日本橋蛸船町1-24-7-1004
TEL 03-3668-1901 FAX 03-3668-3885

山本電設株式会社

代表取締役

山本 忠義

(高15回生 五和町城河原出身)

〒211-0016 川崎市中原区市ノ坪548番地
TEL 044-433-8000 FAX 044-433-3838



株式会社 長谷場商事

青山本店 社長 長谷場 亮佑 (高11回生 牛深出身)

「店内利用無料開放」PM14:30~17:00 ※打合せ会等に自由にご利用ください。

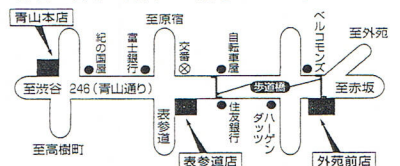

〒107-0061 東京都港区北青山3-12-7 カプリース青山2F
TEL 03-3420-7151 http://higonoya.com

たか会 友好の集い

【関東支部 第21回総会】



全員参加の即興寸劇④と天草ハイヤ節の踊り⑤



あまたか会 友好の集い

【関東支部 第21回総会】

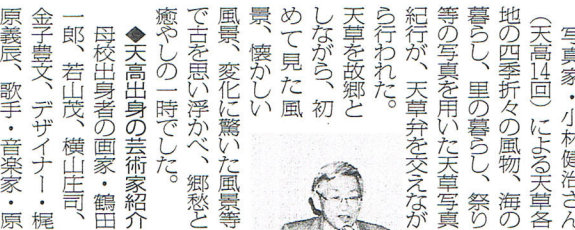

天草を故郷としながら、初めて見た風景、懐かしい風景、変化に驚いた風景等で古を思い浮かべ、郷愁と癒やしの一時でした。

◆天草出身の芸術家紹介
母校出身者の画家・鶴田一郎、若山茂、横山庄司、金子豊文、デザイナー・梶原義辰、歌手・音楽家・原

◆天草弁で寸劇大爆笑
若き関東あまたか会のホップ山崎つる子さんの司会で、岩野都美子さん(天高23回)が企画した「標準語で書かれた台本」に基づいて参加者が「天草弁」で寸劇を即興で行い、その優秀

(広報部)

「友好の集い」に136人

第21回あまたか会関東支部総会

平成18年2月18日(土)、ホテルグランドパレスにおいて第21回あまたか会関東支部総会と「友好の集い」が、来賓11人及び会員125人の出席者で開催された。

ご出席ありがとうございました

同窓会本部会長	堀田 義久様	10,000
// 事務局長	山下 文公様	10,000
// 中京支部長	駒田 寛治様	20,000
// 関西支部事務次長	濱田 常弘様	20,000
丸尾ヶ丘同窓会会長	荒木 親洋様	10,000
東京天草郷友会副会長	園田 峯生様	10,000
関東ふるさと苓北会会長	黒瀬日出男様	10,000
関東御所浦会会長	鶴岡庄次郎様	10,000
関東天草町人会会長	竹森 要様	10,000
東京五和会会長	金子 正明様	10,000
(有)いかりや	鶴岡 幸枝様	10,000
(有)赤石	赤石 洋子様	10,000
講師	小林 健治様	10,000
合計		150,000

◆会員ご芳志
鶴岡庄次郎様(高5) 高級ワイン 6本
平田 俊清様(高10) 高級焼酎 6本
鶴田 一郎様(高25) 自作品 数点

総会と友好の集い 収支報告(平成18年2月18日)

収入の部	金額	支出の部	金額
1. 総会費	1,110,000	1. 宴会費(ホテル グランドパレス)	941,550
男性 87人	870,000	2. 講師へのお礼(小林 健浩氏)	30,000
女性 30人		3. 記念品代	8,925
2. 御樽	240,000	4. 花束代	5,250
13人	150,000	5. 写真集補助	32,500
合計	1,260,000	6. アルバイト代(1人)	10,000
		7. お土産代	19,950
		8. 持込用お酒代	40,583
		9. 案内状・名札・プログラム等	132,176
		10. ゆうパック・宅急便代	4,430
合計	1,260,000	合計	1,225,364
収入-支出=損益			1,260,000-1,225,364=34,636

田悠里及び宮崎勝央のアロフィールの紹介があった。まだまだ多くの芸術家、音楽家が活躍しています。次の機会で紹介致します。

「天草写真紀行」を行ってくれた小林さん

山崎つる子さん(天高25回)を先頭に全員で天草ハイヤ節!

集いも終盤を挑戦する何とか成るもの、「観るアホウより踊るアホウ」がよかったですね!!

最後は校歌合唱「鹿かん遠く隔てたる...」で第21回総会・友好の集いを満りに終りました。

「天草写真紀行」を行ってくれた小林さん

山崎つる子さん(天高25回)を先頭に全員で天草ハイヤ節!

集いも終盤を挑戦する何とか成るもの、「観るアホウより踊るアホウ」がよかったですね!!

最後は校歌合唱「鹿かん遠く隔てたる...」で第21回総会・友好の集いを満りに終りました。

(広報部)

天草15市町対抗ゴルフ大会

◆平成19年6月6日(水)実施
(毎年6月6日に決定しています)
◆毎回大勢の参加者あり
◆素晴らしい大会になりました
◆老若男女問わずご参加ください

地域世話人会
事務局 横田吉弘
〒156-0056
世田谷区船橋7-17-1
TEL 03(5051)5477
FAX 03(5477)5053

今年も144名の参加がありました。
ありがとうございました

天草ビジネス交流会 会員募集のお知らせ

～「天草とビジネス」がキーワード～

天草出身者であれば、世代、業種の枠を超えて、ビジネスの輪をひろげようと集まった「異業種交流経済時局勉強会」です。まずは、月例会をのぞいてみては?

天高関係者世話人
税所 格男(一級建築士 24回生)
長谷場亮祐(飲食チェーン経営 11回生)
平田 俊清(航空システム設計等 10回生)
木原健一郎(経営コンサル 7回生)

本会事務局(お気軽に資料請求、ご紹介を)
東京都中央区大伝馬町1-10 日本橋KRビル5F
(株)中小企業支援センター気付
TEL&FAX 03-5641-1350
mail: amakusa-bs@olive.plala.or.jp

山本・園田法律事務所

弁護士 園田 峯生(本渡出身)

〒102-0093 千代田区平河町2-5-7
ヒルクレスト平河501号
TEL 03-3261-6639 FAX 03-3261-6625

◆東京本渡会設立準備委員会事務局
tokyohondokai@nifty.com
平成19年1月28日(日)設立総会開催
場所:赤坂プリンスホテル
ご出席をお待ちいたしております

「関東あまたか会」卒回別の会員数

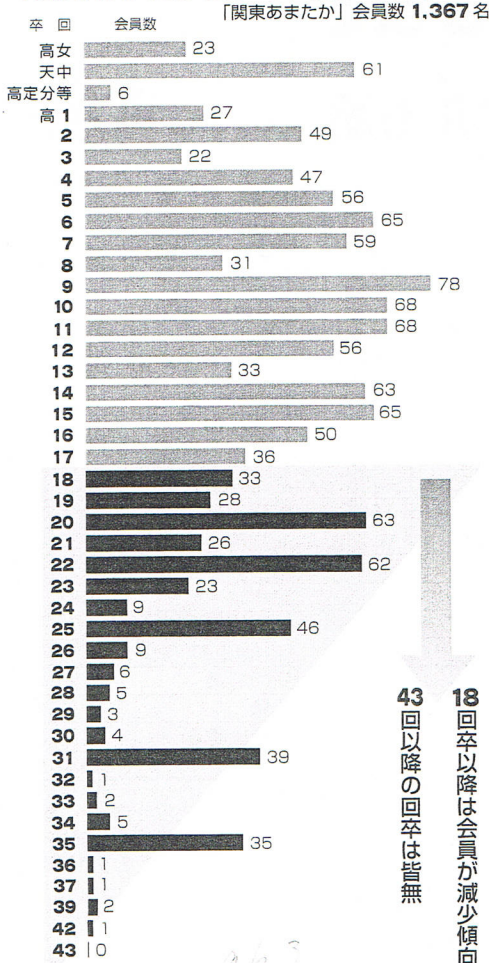

平成18、19年

新役員紹介

ご協力・ご支援をお願い致します

役職	氏名	卒回
会長	平田 俊清	10
副会長	長谷場亮祐	11
副会長	山本 忠義	15
副会長	坂本 禎子	16
幹事長	坂本 秀明	25
副幹事長	野口 明	25
副幹事長	鶴田 健治	25
事務局長	森 廣司	5
次長	奈良崎孝佳	22
次長	鶴田 和子	11
会計	三俣香代子	12
会計補佐	吉村いつみ	25
会計監査	塘中 茂之	17
会計監査	富山 訓全	8
企画部長	税所 格男	24
副部長	田中 富喜	24
副部長	山崎つる子	31
財務部長	鳥羽瀬建男	10
財務部顧問	鶴岡庄次郎	5
予算担当部長	山下 義孝	21
予算担当部長	幸山 道子	25
広報部長	大塚 公男	16
会報担当部長	岩野都美子	23
ネット担当部長	平田 俊清	10
事業部長	坂本 秀明	25
副部長	野口 明	25
副部長	山崎つる子	31
副部長	横島 庄司	31
副部長	税所 格男	24
個人情報監査室長	宮口 泰	8
次長	木原理一郎	11

平成18、19年度の活動方針

会長 平田俊清(天高10回)

関東あまたか会には現在、1367人の会員が在籍しています。卒業生は天高18回卒以降が減少傾向ですが、同期会が活発に活動している回卒は会員が多数登録されています。しかし、母校10年と関東あまたか会23年の歴史に甘んじているのは会の発展、維持すべくではないと思われま

■新組織の設置

◆学年幹事会
関東あまたか会の原点は各年度の同期会の協力、支援だと思います。かねてから提唱されているこの趣旨を実現するために「学年幹事促進委員会」を設けま

◆個人情報監査室

情報化社会において個人

◆特別委員会の設置

時代と世代に適応した会

学年幹事会を新設しました。学年幹事会は役員会が企画、事業活動をする際に、各学年の意見を反映した事業計画を作成し、各学年幹事及び同期会の協力を得て実施するための組織です。また、会からのメッセージを各学年同期会に伝える役割を果たしていただくこともあると思います。学年幹事は会の理事、代議員の役割をお願いしたいと思います。

情報の管理は非常に重要な要件になります。会員の個人情報(住所、電話番号、メールアドレス)を管理、監査する独立した組織を設け「安心して活動できる会」の体制にいたします。

特別委員会

特別委員会	委員長及び補佐	卒回	活動内容
財務体質改善委員会	鳥羽瀬建男	10	・正会員(会費納入者会員)の増加対策活動 ・広告収入の増加 ・支出項目の規定策定
学年幹事会促進委員会	伊藤 博通 ・川原昭文(21) ・山下綾子(25)	10	学年同期会活性化推進支援委員会 ・欠回卒幹事の皆無 ・20回卒以降会員の確保 ・女性会員参加強化
広報活動改善委員会	大塚 公男 ・有馬肇雄(10)	16	世代に適応した広報活動の役割、会報発行(編集企画)方策の検討
ホームページ開設委員会	平田 俊清	10	会活動の迅速広報活動・「IT社会」における会のPR
25年記念史編集委員会	中嶋昌加洲 ・木原健一郎(7)	17	昭和58年設立からの「関東あまたか会」の25年の活動成果、トピックス、歩みを企画編集

(カッコ内は卒回)

天草高等学校同窓会関東支部「関東あまたか会」組織図

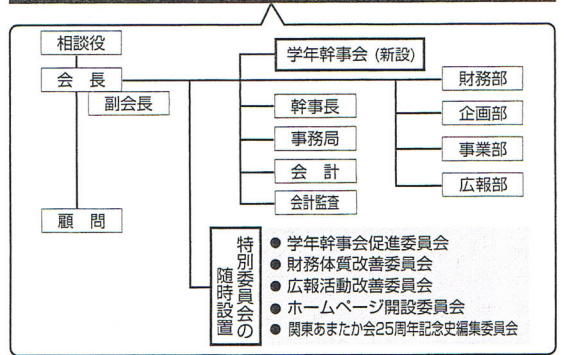

AQUA HOUSE
アクアハウス有限会社
WED inc
有限会社木造住宅耐震診断

代表取締役 奈良崎孝佳

〒216-0004 川崎市宮前区鷺沼1-11-14
鷺沼パレス804
奈良崎一級建築士事務所
TEL 044-856-3639
FAX 044-856-7199
携帯 090-3917-6364
E-mail: aquah@nifty.com
http://www.aqua-house.net/

関東御所浦会相談役
富山進学塾

塾長 富山 訓全

(高8回生 御所浦出身)

〒334-0013
埼玉県鳩ヶ谷市南3-11-2
TEL (048) 281-1380
FAX (048) 281-1359

パーム柔道量「ともえ」講道館指定工場

(株)郁栄商会

代表取締役

柳田 格

(高12回生 本渡市出身)

〒130-0005 墨田区東駒形1-4-10
TEL 03-3622-2836

会務報告

事務局だより

今年度も納入に、ご協力を

会費納入ありがとうございました

納入者の方々には会費納入の振込書は同封されていません

平成18年度前期会費納入者(1月~6月) 295名

Table listing members and their dues for the first half of fiscal year 2006. Columns include member names and dues amounts (e.g., 天高11, 天高13, 天高16).

昨年(2005)の納入者は445人でした。財務状況が大変厳しくなっています。特別委員会が財務健全化対策に取り組んでいますが、皆様からの会費で会運営がなされておりますことに、ぜひご理解を賜り、会費納入にご協力をお願いします。

会計報告(平成17年1月1日~12月31日)

Accounting report table showing income and expenses for fiscal year 2005. Total income: 3,336,971; Total expenses: 3,336,971.

▲平成17年度の会計監査は、1月23日に会計監査・塘中茂之(天高17回)、富山訓全(同8回)の両氏の監査を受け適法、正確であることが確認されました。この会計報告書は平成18年2月23日の総会で承認されました。

会務報告(平成18年1月~7月)

Activity report table for fiscal year 2006, listing dates, activities (e.g., 平成17年度会計監査), and locations (e.g., ひごの屋 表参道店).

▲平成18年1月から7月上旬までの主要な会務は、上記表の通りでした。山田前会長時の第21回総会や新役員会、各支部総会出席などの報告です。

事務局長 森 廣司(天高5回)

Advertisement for '銀座千福' (Ginza Chikufu) restaurant, featuring a map of the area and contact information for the branch in Nishi-Shinjuku.

Advertisement for 'クラブ中原' (Club Nakano) bar, featuring a map of the area and contact information for the branch in Nishi-Shinjuku.

Advertisement for 'クラブ赤石' (Club Akashi) bar, featuring a map of the area and contact information for the branch in Nishi-Shinjuku.

おめでとうございます

■ 助村隆典さん「瑞宝双光章」受章



天中36回卒の助村隆典さん(天草市新和町出身)が、多年にわたる消防行政、防災活動の功績により、受章されました。

同窓生有志及び郷土出身者27人があい集い、受章を祝う会が7月1日、新宿「いかりや」で開催されました。(広報部)



祝う会で助村隆典さん(左から2人目)



■ 平成16、17年度役員懇親会開く
今年3月4日(土)、新宿「いかりや」で平成16、17年度の役員懇親会を開催した。
山田清前会長(天高12回)、小川短正顧問(同5回)ほか15人の役員が出席した。写真。
懇親会では、第21回総会・懇親会と2年間の会活動の評価や課題について意見交換がされた後、業務を時期役員に引き継ぐこととし、各役員は2年間の思い、出話で労をねぎらい合った。(広報部)

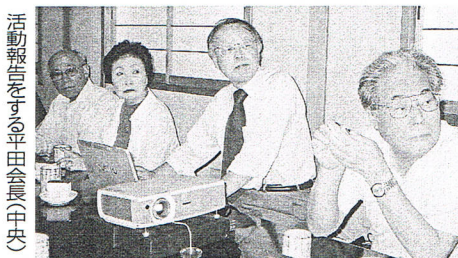

活動報告をする平田会長(中央)

■ 新体制へ顧問・相談役会議

6月10日(土)、「銀座千福」で顧問・相談役会議を開き、4月22日(土)に「C」の屋上で承認を得た「平成18年度関東あまたか会活動方針」について報告し、了承を得た。天高20回生以降の役員、学年幹事を主力として運営していきたいとの趣旨である。また、必要に応じて特別

委員会を発足させて事業の活性化、課題への対策等に即応できるようにする。関東あまたか会は平成20年に25周年を迎えるが、早速平成18年度から「仮称関東あまたか会25年史」編集委員会を発足させることを決めた。諸先輩には、過去の活動の写真・資料などの提供をお願いした。



趣旨説明をする森事務局長

■ 第25回同窓会「中部支部」総会開く

第25回中部支部同窓会が6月25日、ホテル名古屋カレンパレスで開催され、67人が出席した。



天高校歌を合唱する同窓生たち

■ 天草ビジネス交流会 創立第1回総会を開催

5月19日(金)、「アルカディア市ヶ谷(私学会館)」で、天草出身の異業種の関係者43人が参加して天草ビジネス交流会の創立記念総会が開催された。写真。
同交流会は天草出身者が業種の枠を超えて「天草」「ビジネス」をキーワードに、ビジネスの輪を広げる集いである。本会の世話人(11人)には5人の天高出身者が活躍している。

第1回定期情報交換会は7月19日(水)、銀座熊本館2階で講師・高濱弘毅さん(天高11回)を囲んで開かれた。
高濱弘毅さんは、石川島播磨で最先端造船技術を戦略武器に、海外市場で活躍されていた。



懇親会では乾杯の後、会食中に金子孝季さん(同1回)が、中部支部の活動ぶりを「スライド映像による25年を振り返って」と題して講演。出席者は画面に映し出された古の我が郷や友の姿に、大はしゃぎした。多くの思い出を呼び起こし、中京の風土がにじみ出た家族的な雰囲気になった。



緑による文化の創造

私たち国土緑化株式会社は緑の普及活動を通して豊かな心と環境を創造するグループです。

【事業内容】

観葉植物レンタル、生花販売、造園・外構、解体工事の設計・施工・請負、フランチャイズチェーンの本部運営(緑のレンタル「グリーンポケット」チェーン全国65店展開中)



国土緑化株式会社

代表取締役 堺 亜琉(龍ヶ岳出身)

本社 千133-0044 東京都江戸川区本一色2-12-12
Tel・03-3674-2611 Fax・03-3674-5995
http://www.kokudokorika.co.jp

スマイル引越センター

東京センター 0120-578825

東陸自2第669号 ◆受付時間 8:00~21:00 年中無休 ホームページアドレス www.NIKONIKO2525.com

東京運輸株式会社

代表取締役 桁山 輝雄
(天草町福連木出身)

本社 東京都板橋区桜川2丁目15番18号
TEL 03 (3931) 7004~6番
営業所 夜間専用 03 (3935) 7577番
FAX 03 (3931) 7512
東京都板橋区桜川2丁目13番11号
TEL 03 (3934) 2371
茨城営業所 茨城県猿島郡総和町大字女沼字向原605-2
TEL 0280 (93) 0004

くまもとの地酒
すいとう
端鷹取扱店



有限会社 いかりや

代表取締役 鶴岡 幸枝
取締役 鶴岡 しをり
会計監査 遠藤 寿
顧問 鶴岡 庄次郎

新宿店 千169-0073
東京都新宿区百人町1-5-6白萩ビル1階
電話 03 (3209) 3550
予約 千169-0072
東京都新宿区大久保2-33-37-203
電話 03 (5272) 8825
FAX 03 (3719) 0654

屋久杉の長寿に寄せる想い



原田幸徳 (天高14回)

●選層は過ぎて早3年。なして知らんが、最近、昔訪ねた屋久杉様の生き様をよ〜思い出した。一年草の寿命は1年、おとみやば長くて100年位じゃろばってん、屋久杉様は何千年も長生きしよらす。

●南海に浮かぶ屋久島。はえん風が標高2000級の島の斜面を駆け昇り、も〜も〜わき起つた雨雲が毎日雨は降りし、年間降雨量

●「おん話ば、同期の酒好きおじさんしたら、佐伊津弁丸出でこがん返事が返つてきた。」

●「まてて、ほ、ほ、ほ、んかも知れん。これからでん屋久杉様に弟子入りするべい。あまたか会じゃ、自分が食う分の料理は、ぬ、ぬ、ぬが食え。おりや、ひっ、ひっ、冷や水だけでよかて」と。

●「ほんなつ酒も絶つ気や、ぞうたんじゅうもん？」と聞くと、「今後、屋久杉様と同じにするべい。」

●「とつげんなかつば」で笑われるかも知らんが、男に「三言はなかな」と、「おんおじさん、三言もまは同じ話ばはばばばば、三言もま、」「三言か飲み屋は知らんや、」「口癖じゃつて……」と思いつつ、念のため、したま、びんたばねんでみたところ、目が醒めた次第。

●それはともかく、屋久杉様にあかりたかとは自分も同じ。おろきしゅ〜になり、家族にあくしゅうたれん程度には長寿にのびてみたか。な、天國到着後は酒は鍛え直して皆と杯は交わしながら、「オラは死んじまっただ〜」などは歌いまわってみたかと思いきや、

読書の秋に本を出版します



田中良兼 (天高11回)

私にはペンネーム筑波案山子と申します。いつのまにか故郷(天草)を出て40数年にもなつてしまいました。

今から11年前に縁があった東京から我孫子市に移住しました。4年前から仕事も子育てもすべてに解放され、白髪は増えたものの老木に鞭打って畑に通勤しております。市民活動「a biko健康家庭菜園」を立ち上げ、仲間と意見交換や種や苗の交換をしたり、春と秋には懇親会を開催したりしております。同じ我孫子在住の大先輩・酒井孝幸氏にもお世話になっていた睦を重めました。

晴れた日には筑波山や日光連山が望め、澄みきった空と美しい空気が自慢の菜園です。畑の真ん中には憩いの広場をつくり仲間と人生相談をしながらお茶などしております。何かと忙しいIT時代において自然の草花を見たり小鳥や虫の鳴き声など聞いていると心の安らぎを感じます。

豊かになった現代社会にあつて犯罪や災害は後を断ちません。戦後団塊の世代はよく働きました。豊かな住みやすい社会を夢見て動きましたが、結果は物やお金に踊らされる心のない世の中になつてしまったようにも思います。素晴らしい地球環境と人の心を次世代に伝承してほしい、そんな願いを込め自分なりの空想と想像を書いてみました。人は死んでも霊はDNAとして地上に残り魂は永遠に輪廻転生する。ビックバンは続いている。オリオン星座の腕の中で誕生した太陽系は悠久の時を経て輝く。オリオンを回遊する。その間に魂は何度も何度も転生する。古代エジプト人が考案した死後の世界から奥州平泉における人間ドラマ、価値観の違い、天に行ったり地に来たりしながら頭の体操も兼ねて心の空白を埋めていきます。太陽は人間だけのためには昇っていない。いろいろな事例に基づき現代社会に問いかけてみました。お釈迦様は「人生は四苦(生病死)八苦(だと申され悟りを開かれました。筑波案山子はその四苦八苦の上で自分の花を咲かせてみたいと思ひをとりました。貴方といつかどこかで爽やかなオリオンの高原で乾杯したいものです。そして、あの夢とロマンをもう一度味わいたいものです。

タイトル「天空と時空を越える心の空白を埋める本「青い鳥」みつけた、(博文芸社発行、全国書店発売日は読書の秋にちなんだ10月1日(要予約)です。

ステンンドグラスと私

小川矩正 (天高5回)



昭和64年頃私は横浜勤務で休日は家内と横浜の名所、旧跡を歩き回り、とりわけ中華街にはよく行きま

した。その折ステンンドグラスの店が家内がランペンエードを画材として購入しようとしたのですが高価で購入できなかったのです。しかし、ステンンドグラスの魅力に取り付かれていた私は、いつか自分も作ってみたい気持ちがありまして、よし私が作つてやろうという男の一言で勤務を終えてから教室に通い1カ月で家内に画材の提供ができ、今では応接間に鎮座しています。

その後ますます病みつきになり、パネル、グールドワール等、ステンンドグラスについては一通りのことが出来るようになり、現在は時間の許すかぎり創作活動



に励んでおります。ヨーロッパにおけるステンンドグラスの発展

ステンンドグラスの起源は定かではない。けれども古代エジプトの昔からガラスの製造を知っていた人間はガラスの透明な輝きと色彩に魅せられ、手の中に入れてしまふ小さなガラス器にあきたらずに建設的な規模にまよ、その魅力を拡大してきたのである。

建物を風雨から守りながら、なおかつ外光を取り入れたために、窓は半透明、ないし透明な物質をはめ込むという手法は、これもまた古い時代から行われていた。とりわけ、9、10世紀教会堂のほの暗い空間に入りが古くから心に留めていた。それは想像に難くない。

小川元会長ご夫婦
ステンンドグラス 個展

小川矩正(天高5回)・美枝子さんご夫婦の「二人個展」が開催されます。小川矩正氏は独創性豊かなステンンドグラス、美枝子夫人は水彩画を出展。同窓生の皆さん、応援しましょう!

期日 平成18年10月2日〜7日
場所 ギャラリー白百合 中央区日本橋3-2-6 岩上ビル1F
TEL 03-3271-2225
(JR東京駅八重洲北口5分・地下鉄東西線日本橋B1出口1分)

創立25周年記念史編集委員会からの
お願い!!

関東あまたか会の歩みを記念史に収めたいと思います。懐かしい、思い出の同窓会、クラス会等の写真をお持ちの方々は**お貸し下さい**

関東あまたか会25年史編集委員会
連絡先 事務局 森 廣司
〒228-0828 相模原市麻溝台2838-201
TEL & FAX 042-748-5553
E-mail: mori3@nifty.com

ホテル 地魚料理
プライダル 株式会社 **鯛丁**

天草塩の道(有)

代表取締役
川よ 昭和
(高12回生 大江出身)

〒863-0041 天草市志柿町7102-1
TEL 0969-23-7261

熊本県立天草高等学校の110年の歩み

天草高等学校ホームページから抜粋

明治29(1896)年4月 熊本県立尋常中学校済々黌天草分黌創設、円覚寺に仮校舎
 明治30(1897)年5月 現在地に校舎を新設
 明治33(1900)年12月 熊本県立中学校済々黌天草分黌と改称
 明治42(1909)年4月 熊本県立中学校と改称し、独立、校旗制定
 大正8(1919)年5月 三綱領制定
 大正10(1921)年3月 生徒定員を300名から400名に増加、9学級を10学級に
 大正11(1922)年3月 生徒定員を500名に増加、創立40周年記念式を挙行
 昭和16(1941)年3月 生徒定数を750名に増加
 昭和16(1941)年5月 熊本県立天草中学校報国団を組織
 昭和17(1942)年11月 北館平屋を二階建てに増築
 昭和18(1943)年3月 生徒定員を800名に
 昭和18(1943)年4月 中学校令施行により修業年限4年
 昭和20(1945)年12月 天草中学校報国団を解散し、同中学校交友会を組織
 昭和22(1947)年 第2、第3学年を各1学級ずつ臨時増加
 昭和23(1948)年4月 学制改革により新制高等学校として昇格、「熊本県立天草高等学校と改称」、本渡第二中学校併置(1年間)
 昭和24(1948)年4月 男女共学実施により熊本県立天草高等学校を統合、定時制課程(夜間部)設置、牛深分校(定時制課程昼間部)併置
 昭和26(1951)年4月 牛深分校独立、熊本県立牛深高等学校と改称
 昭和39(1964)年4月 倉岳分校開校
 昭和41(1964)年11月 創立70周年記念式典挙行、記念運動場(第2グラウンド)造成
 昭和46(1971)年4月 倉岳分校独立、熊本県立倉岳高等学校と改称
 昭和47(1972)年4月 高浜分校開校、有明分校開校
 昭和49(1974)年4月 高浜分校独立、熊本県立天草西高等学校と改称
 有明分校独立、熊本県立天草東高等学校と改称
 昭和53(1978)年11月 創立80周年記念、校舎改築落成の記念式典並びに記念行事として招待柔・剣道大会、招待野球
 昭和61(1981)年10月 創立90周年記念式典挙行
 平成8(1996)年5月 創立100周年記念体育大会
 平成8(1996)年10月 創立100周年記念招待試合(済々黌、八代、鹿本、郡内各校)
 平成8(1996)年11月 創立100周年記念式典挙行、記念マラソン大会
 平成10(1998)年3月 創立100年記念誌発行
 平成10(1998)年4月 文部省武道指導推進校指定(3年間)
 平成13(2001)年4月 熊本県立天草西高等学校を分校化、天草高等学校天草西校と改称
 平成13(2001)年12月 教育文化ネットワーク整備事業竣工(パソコン教室)
 平成14(2002)年2月 教育文化ネットワーク整備事業竣工(職員室、定時制職員室、事務室)
 平成14(2002)年4月 1学年8学級から7学級へ1クラス減
 平成15(2003)年2月 南園橋開通
 平成18(2006)年11月 創立110周年記念式典挙行の予定

■創設経緯概要

1896年に創設した「熊本県立尋常中学校済々黌天草分黌」と1912年に創設した私立天草養正女学校設立許可翌年授校し、5度目の改称をした「熊本県立天草女子高等学校」とが1948年に統合して「天草高等学校」となった。

大正元(1912)年10月 私立天草養正女学校設立許可翌年授校
 大正4(1915)年4月 私立天草養正実科高等女学と改称、本科修業年限4年
 大正9(1920)年4月 同校を廃止、「熊本県天草郡立養正実科高等女学校と改称」
 大正10(1921)年4月 熊本県立天草高等女学校と改称
 大正12(1923)年4月 熊本県立本渡高等女学校と改称
 昭和6(1931)年2月 学訓制定
 昭和6(1931)年7月 校歌制定
 昭和14(1939)年4月 定員を600名に増加
 昭和16(1941)年7月 養正会を報国団と結成
 昭和18(1943)年3月 定員を800名に増加
 昭和21(1946)年4月 臨時に3学級増加
 昭和23(1948)年4月 学制改革により新制高等学校として昇格、熊本県立天草女子高等学校と改称、定時制課程、本渡第一中学校、牛深分校(定時制、夜間)併設
 昭和24(1949)年4月 男女共学実施により熊本県立天草高等学校に統合

卒業生総数 28,546名 (平成17年度現在)

校名	卒業生数	計
済々黌分黌修了者	285	3,414
天草中学校卒業生	2,584	
併設中学校卒業生	438	
天草高等学校1回卒(男子)	107	
私立天草養正女学校(速成科・選科)	83	3,537
私立天草養正実科高等女学校卒業生	78	
天草郡立養正実科高等女学校卒業生	118	
熊本県立本渡高等女学校卒業生	2,563	
付設・5年生卒業生	35	
付設中学卒業生	471	12,195
天草女子高校卒業生	13	
養正会立天草郡立教員養成所卒業生	176	
天草高等学校卒業生		21,595

創立110周年記念行事

参加申し込み方法

- 開催期日 平成18年11月22日(水)
- 方法 ハガキ、封書、電話、FAX、メールで申し込み
- 申し込み先 天草高等学校同窓会事務局
〒863-0003 天草市本渡町本渡557
TEL/FAX 0969-24-3533
メール tonankai@ari.megax.ne.jp
ホームページ http://www2.megax.ne.jp/tonankai
- 締切り希望日 準備の都合上「10月23日」までお願いします。
事務局は火曜日10:00~16:00のみ開館
(電話留守電でも可)

- 人工肛門
- 人工膀胱
- 補装具(ストマー)
- 医療器材

株式会社 小松医療商会

代表取締役 **小松 茂**
 相談役 **小松 茂三郎**
 (天草市河浦町出身)

本社 埼玉県川越市岸町2-2-2
 TEL 049-244-1122
 みずほ台(営) TEL 049-258-5455

- 診療受付時間 午前9時~12時・午後2時~4時
- 休診日 日曜・祝祭日(木曜日午後・土曜日午後)

柴田産婦人科

柴田 治美
 (荻北町出身)

横川バス停前
 〒193-0823 八王子市横川町515(陣馬街道筋)
 フラグオアシオン
 電話 0426-25-0303

株式会社 竹森工業

http://www.takemori.co.jp

代表取締役
竹森 要
 (大江出身)

通産省ガス工作物溶接承認事業所 第一種圧力容器
 球形ホルダー・有水式ガスホルダー・各種製缶
 SS・SUS製サイロ、タンク配管・各種現場工事
 (工場・白井工業団地一従業員100名)

(本社)
 千葉県鎌ヶ谷市東道野辺7-18-24
 〒273-0115 電話0474-44-5531

天草市の住所表示

合併前(3月26日まで) 合併後(3月27日から)

本渡地区	
本渡市本渡町大字本渡	〒863-0003 天草市本渡町本渡
本渡市本渡町大字広瀬	〒863-0001 天草市本渡町広瀬
本渡市本渡町大字本戸馬場	〒863-0002 天草市本渡町本戸馬場
本渡市本渡町大字本泉	〒863-0004 天草市本渡町本泉
本渡市港町	〒863-0021 天草市港町
本渡町浄南町	〒863-0034 天草市浄南町
本渡市南町	〒863-0038 天草市南町
本渡市東町	〒863-0033 天草市東町
本渡市栄町	〒863-0022 天草市栄町
本渡市中央新町	〒863-0023 天草市中央新町
本渡市古川町	〒863-0025 天草市古川町
本渡市川原町	〒863-0024 天草市川原町
本渡市東浜町	〒863-0014 天草市東浜町
本渡市船之尾町	〒863-0017 天草市船之尾町
本渡市大浜町	〒863-0015 天草市大浜町
本渡市太田町	〒863-0032 天草市太田町
本渡市南新町	〒863-0031 天草市南新町
本渡市川原新町	〒863-0036 天草市川原新町
本渡市山の手町	〒863-0035 天草市山の手町
本渡市諏訪町	〒863-0037 天草市諏訪町
本渡市城下町	〒863-0016 天草市城下町
本渡市小松原町	〒863-0019 天草市小松原町
本渡市浜崎町	〒863-0018 天草市浜崎町
本渡市今釜町	〒863-0012 天草市今釜町
本渡市今釜新町	〒863-0013 天草市今釜新町
本渡市北浜町	〒863-0011 天草市北浜町
本渡市本町大字本	〒863-0007 天草市本町本
本渡市本町大字新休	〒863-0005 天草市本町新休
本渡市本町大字下河内	〒863-0006 天草市本町下河内
本渡市亀場町大字亀川	〒863-0043 天草市亀場町亀川
本渡市亀場町大字食場	〒863-0046 天草市亀場町食場
本渡市戸宇土町	〒863-0045 天草市戸宇土町
本渡市志柿町	〒863-0041 天草市志柿町
本渡市瀬戸町	〒863-0042 天草市瀬戸町
本渡市下浦町	〒861-6551 天草市下浦町
本渡市楠浦町	〒863-0044 天草市楠浦町
本渡市宮地岳町	〒863-1161 天草市宮地岳町
本渡市佐伊津町	〒863-2171 天草市佐伊津町
本渡市旭町	〒863-2172 天草市旭町

- 「本渡市」「牛深市」「天草郡」が「天草市」に変わります。
- 「大字」を表示しているところは、「大字」の表示がなくなります。
- 御所浦町と五和町・天草町の一部は町名以降の表示が変わります。

- 郵便番号
- 御所浦町の全部と、五和町・天草町の一部が変わります。

牛深地区	
牛深市牛深町	〒863-1901 天草市牛深町
牛深市久玉町	〒863-1902 天草市久玉町
牛深市魚貫町	〒863-1721 天草市魚貫町
牛深市二浦町亀浦	〒863-1432 天草市二浦町亀浦
牛深市二浦町早浦	〒863-1431 天草市二浦町早浦
牛深市深海町	〒863-1511 天草市深海町

五和地区	
天草郡五和町大字御領	〒863-2301 天草市五和町御領大島
	〒863-2201 // // その他
天草郡五和町大字鬼池	〒863-2331 天草市五和町鬼池
天草郡五和町大字二江	〒863-2421 天草市五和町二江
天草郡五和町大字井手	〒863-2424 天草市五和町手野1丁目
天草郡五和町大字下内野	〒863-2424 天草市五和町手野2丁目
天草郡五和町大字上野原	〒863-2114 天草市五和町城河原3丁目
天草郡五和町大字荒河内	〒863-2114 天草市五和町城河原2丁目
天草郡五和町大字城木場	〒863-2114 天草市五和町城河原1丁目

有明地区	
天草郡有明町大字楠浦	〒861-7204 天草市有明町楠浦
天草郡有明町大字大浦	〒861-7203 天草市有明町大浦
天草郡有明町大字須子	〒861-7202 天草市有明町須子
天草郡有明町大字赤崎	〒861-7201 天草市有明町赤崎
天草郡有明町大字上津浦	〒861-7311 天草市有明町上津浦
天草郡有明町大字下津浦	〒861-7312 天草市有明町下津浦
天草郡有明町大字小島子	〒861-7313 天草市有明町小島子
天草郡有明町大字大島子	〒861-7314 天草市有明町大島子

天草地区	
天草郡天草町高浜甲第	〒863-1205 天草市天草町高浜北十三野
	〒863-2805 // // その他
天草郡天草町高浜乙第	〒863-2804 天草市天草町高浜南
天草郡天草町福連木	〒863-2806 天草市天草町福連木
天草郡天草町下田北	〒863-2803 天草市天草町下田北
天草郡天草町下田南	〒863-2802 天草市天草町下田南
天草郡天草町大江	〒863-2801 天草市天草町大江
	〒863-2801 天草市天草町大江軍浦
	〒863-1401 天草市天草町大江向

御所浦地区	
天草郡御所浦町	〒866-0313 天草市御所浦町御所浦
	〒866-0303 天草市御所浦町横浦
	〒866-0334 天草市御所浦町牧島

河浦地区	
天草郡河浦町大字立原	〒863-1211 天草市河浦町立原
天草郡河浦町大字新合	〒863-1216 天草市河浦町新合
天草郡河浦町大字今田	〒863-1201 天草市河浦町今田
天草郡河浦町大字河浦	〒863-1202 天草市河浦町河浦
天草郡河浦町大字白木河内	〒863-1215 天草市河浦町白木河内
天草郡河浦町大字久留	〒863-1214 天草市河浦町久留
天草郡河浦町大字路木	〒863-1404 天草市河浦町路木
天草郡河浦町大字崎津	〒863-1204 // // その他
天草郡河浦町大字今富	〒863-1403 天草市河浦町今富四名田
	〒863-1203 // // その他
天草郡河浦町大字宮野河内	〒863-1212 天草市河浦町宮野河内

倉岳地区	
天草郡倉岳町大字宮田	〒861-6403 天草市倉岳町宮田
天草郡倉岳町大字棚底	〒861-6402 天草市倉岳町棚底
天草郡倉岳町大字浦	〒861-6401 天草市倉岳町浦

栖本地区	
天草郡栖本町大字河内	〒861-6302 天草市栖本町河内
天草郡栖本町大字打田	〒861-6301 天草市栖本町打田
天草郡栖本町大字馬場	〒861-6303 天草市栖本町馬場
天草郡栖本町大字湯船原	〒861-6305 天草市栖本町湯船原
天草郡栖本町大字古江	〒861-6304 天草市栖本町古江

新和地区	
天草郡新和町小宮地	〒863-0101 天草市新和町小宮地
天草郡新和町大宮地	〒863-0103 天草市新和町大宮地
天草郡新和町中田	〒863-1112 天草市新和町中田
天草郡新和町碓石	〒863-1111 天草市新和町碓石
天草郡新和町大多尾	〒863-0102 天草市新和町大多尾

編集ノト

平成6年10月に創刊して以来、休刊することなく平成18年7月20日付で第20号「あまたか関東News」を発行することができました。

年2回発行し続けられてきた諸先輩の創意、熱意に深く感謝いたします。伝統は継承することに意義があります。また、時代に適応した変革も必要です。

情報化社会における広報活動において、会報は会活動を紹介する一手段です。会報の「位置づけ」は変わりましたが、

しかし、会を友好的に運営するための会報の役割は、活動を会員へ知らせる、また、会員相互間及び関連組織との情報の伝達手段として今後も不変であり、より必要となります。

インターネットも必要です。しかし、会の活動において情報伝達手段としての会報は情報受信側の立場からすると非常に大きな役割を果たしてまいります。今後、新たな創意工夫した会報の発行を継承したいと思います。

第20号会報の発行に至るまでの会報活動に携わっていただいた関係役員の方々、寄稿していただきました皆様にも厚くお礼申し上げます。これからも、会員及び関係者の皆様のご協力を賜りたく宜しくお願い申し上げます。

(広報部)



経営理念

信頼と安全、良心的な工事



最先端を誇る設備で ハイクオリティ、 ハイパフォーマンス をお届けします

トバセ電気工事株式会社

代表取締役 鳥羽瀬 建男
(高十回生 城河原出身)

本社	静岡支社	三島営業所	伊豆営業所	御殿場営業所
〒343-0803	〒411-0821	〒411-0821	〒414-0001	〒412-0043
埼玉県越谷市砂原一八一〇	静岡県伊東市宇佐美一九六三ー一〇	静岡県伊東市宇佐美一九六三ー一〇	静岡県伊東市宇佐美一九六三ー一〇	静岡県伊東市宇佐美一九六三ー一〇
TEL〇四八(九七〇)一一二二(代)	TEL〇五五(九七三)三七一一	TEL〇五五(九七三)三七一一	TEL〇五五(九七三)三七一一	TEL〇五五(九七三)三七一一
FAX〇四八(九七〇)一一二七(工事部)	FAX〇五五(九七三)三七九六	FAX〇五五(九七三)三七九六	FAX〇五五(九七三)三七九六	FAX〇五五(九七三)三七九六
FAX〇四八(九七〇)一一二九(経理部)	FAX〇五五(九七三)三七九六	FAX〇五五(九七三)三七九六	FAX〇五五(九七三)三七九六	FAX〇五五(九七三)三七九六
	FAX〇五五(九七三)三七九六	FAX〇五五(九七三)三七九六	FAX〇五五(九七三)三七九六	FAX〇五五(九七三)三七九六
	FAX〇五五(九七三)三七九六	FAX〇五五(九七三)三七九六	FAX〇五五(九七三)三七九六	FAX〇五五(九七三)三七九六
	FAX〇五五(九七三)三七九六	FAX〇五五(九七三)三七九六	FAX〇五五(九七三)三七九六	FAX〇五五(九七三)三七九六
	FAX〇五五(九七三)三七九六	FAX〇五五(九七三)三七九六	FAX〇五五(九七三)三七九六	FAX〇五五(九七三)三七九六