

会費納入のお願い

年会費 2,000円
郵便振替口座番号 00140-8-549806
加入者 熊本県立天草高等学校 同窓会関東支部
連絡/お問い合わせ先は事務局へ TEL 042-748-5553

あまたか News 関東

熊本県立天草高等学校 同窓会 関東支部

発行 平田 俊清
編集 広報部
印刷 東日印刷株式会社
同窓会事務局 森 廣司
〒228-0828神奈川県相模原市麻溝台2838-201
TEL/FAX 042-748-5553 E-mail:mori3@nifty.com

魅力ある関東あまたか会を目指して 世代を超えた癒やしの集いに!

関東あまたか会会長 平田俊清(高10回)

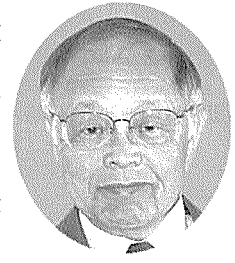

平成18年2月18日第21回総会において山田清前会長の後任として関東あまたか会会長に選任されました。よろしくお願ひします。

母校は節目の年、明治29年4月熊本県立尋常中学校々々天草分校として設立されて以来、110周年の歴史と伝統を有した誇り高き



「天草高校の音」

天草高等学校長 斎藤 敦

校長官舎は、「天草キリシタン館」へ通じる山際、庭の一步先は町山口川に面して隣家もなく、人の気配も少ない。夜9時以降になると車の通りも数台であり、静かな環境である。

しかし、朝7時を過ぎると、音に動きを覚える。対岸の路地を走る生徒の自転車音、南小学校裏の道を通り登校する生徒との合流

天草高等学校です。関東支部は昭和58年10月に設立され23年の歴史を有した会員1367人の集いです。長い歴史は尊いものの時代の価値観に即した継承が大切だと思ひます。歴史を有する集いでは世代価値観が大きく異なります。世代を超えた癒やしの友好の集いとするを旨とした活動にしたいと思ひます。

地元の東門(裏門)では、生徒同士の挨拶、話し声が一段と大きくなり、生命の躍動感を感じる。前後して課外を知らせるチャイムの音が響き、間もなく静けさが戻る。課外後は、朝礼、出席点呼から学校日課が始まる。50分の授業、10分の休み時間、40分の昼休みの時間は静寂と喧嘩の両極の音を作り出す。生徒・職員約900人の集団が、本をめくる「静」の音と、次の授業の準備等で慌ただしい「動」の音である。

忙殺時代だと思ひます。東地域在住の同窓生が「関東あまたか同窓会」の存在すら知らない方々がいるのが現状です。

しかし、年齢を重ねると共に、同級生、母校、郷里が懐かしくなります。その時に「同期会」「同窓会」の存在と活動が周知されていけば「参加してみよう」「参加したい」という、きっかけになると思ひます。

PRの手段に会報を発行していますが、若い世代へのPRの手段としてホームページの開設を致します。積極的なPRをするためには魅力ある活動が必要で

母校創立110周年記念事業

開催期日 平成18年11月22日(水)
式典/10:00頃からの予定
講演 講師/上甲 晃氏(元松下政経塾副塾長)
16:00頃からの予定
祝賀会 17:00頃からの予定
詳細は会報「図南」第12号をご参照下さい
関東あまたか会の皆さん 帰郷を兼ねて是非ご参加下さい!

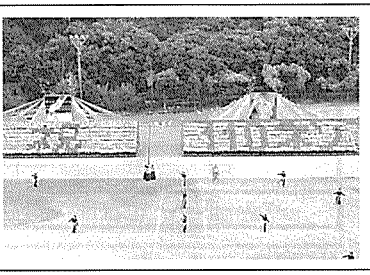

個人情報の厳重な管理
本会には1367人の会員で構成されています。昨年制定された個人情報法に

税理士 山本 清 (高13回生 五和町鬼池出身)
税務、会計、相談、申告
自宅/〒168-0073 東京都杉並区下高井戸4-26-7
TEL 03-3303-1395
事務所/〒103-0014 東京都中央区日本橋蛸殻町1-24-7-1004
TEL 03-3668-1901
FAX 03-3668-3885

山本電設株式会社
代表取締役 山本 忠義 (高15回生 五和町城河原出身)
〒211-0016 川崎市中原区市ノ坪548番地
TEL 044-433-8000
FAX 044-433-3838

株式会社 長谷場商事
青山本店 社長 長谷場 亮佑 (高11回生 牛深出身)
「店内利用無料開放」PM14:30~17:00
※打合せ会等に自由にご利用ください。
〒107-0061 東京都港区北青山3-12-7
カプリース青山2F
TEL 03-3420-7151 http://higonoya.com

# たか会 友好の集い

〔関東支部 第21回総会〕



全員参加の即興寸劇④と天草ハイヤ節の踊り⑤



# あまたか会 友好の集い

〔関東支部 第21回総会〕

◆天草出身の芸術家紹介  
母校出身者の画家・鶴田一郎、若山茂、横山庄司、金子豊文、デザイナー・梶原義辰、歌手・音楽家・原



「天草写真紀行」を行ってくださった小林さん



山崎つる子さん 集いも終盤を迎え、山下綾子さん(天高25回)を先頭に全員で天草ハイヤ節！

◆天草弁で寸劇大爆笑  
若き関東あまたか会のホップ山崎つる子さんの司会で、岩野都美子さん(天高23回)が企画した「標準語で書かれた台本」に基づいて参加者が「天草弁」で寸劇を即興で行い、その

(広報部)

# 「友好の集い」に136人

## 第21回あまたか会関東支部総会

平成18年2月18日(土)、ホテルグランドパレスにおいて第21回あまたか会関東支部総会と「友好の集い」が、来賓11人及び会員125人の出席者で開催された。

坂本禎子(天高16回)副幹事長の司会で山田清会長(天高12回)の挨拶の後、会計報告・監査報告がされ承認された。

山田清会長より任期修了に伴い役員改選の提案があり、平田俊清(天高10回)が推薦され承認された。平田新会長の就任の挨拶の後、山田会長には2年間の労いを称え記念品の贈呈が行なった。

その後、来賓の紹介があり、来賓代表として駒田寛治(天高12回)中京支部会長、濱田常弘(天高15回)関西支部事務局次長から祝辞をいただき、また祝電の紹介があった。

「友好の集い」は山本忠義(天高15回)事業部長、山崎つる子(天高31回)婦

人部副部長の司会で開催された。

◆スライドで天草紀行  
写真家・小林健治さん(天高14回)による天草各地の四季折々の風物、海の暮らし、里の暮らし、祭り等の写真を用いた天草写真紀行が、天草弁を交えながら行われた。

## 故郷の味 たっぷり 「ハイヤ節」よかでした!!

### ご出席ありがとうございました

同窓会本部長	堀田 義久様	10,000
// 事務局長	山下 文公様	10,000
// 中京支部長	駒田 寛治様	20,000
// 関西支部事務次長	濱田 常弘様	20,000
丸尾ケ丘同窓会会長	荒木 親洋様	10,000
東京天草郷友会副会長	園田 峯生様	10,000
関東ふるさと茶北会会長	黒瀬日出男様	10,000
関東御所浦会会長	鶴岡庄次郎様	10,000
関東天草町人会会長	竹森 要様	10,000
東京五和会会長	金子 正明様	10,000
(有)いかりや	鶴岡 幸枝様	10,000
(有)赤石	赤石 洋子様	10,000
講師	小林 健治様	10,000
合計		150,000

### ◆会員ご芳志

鶴岡庄次郎様(高5)高級ワイン	6本
平田 俊清様(高10)高級焼酎	6本
鶴田 一郎様(高25)自作品	数点

### 総会と友好の集い 収支報告(平成18年2月18日)

収入の部	金額	支出の部	金額
1. 総会費	1,110,000	1. 宴会費(ホテル グランドパレス)	941,550
男性 87人	870,000	2. 講師へのお礼(小林 健治氏)	30,000
女性 30人		3. 記念品代	8,925
2. 御樽	240,000	4. 花束代	5,250
13人	150,000	5. 写真集補助	32,500
合計	1,260,000	6. アルバイト代(1人)	10,000
		7. お土産代	19,950
		8. 持込用お酒代	40,583
		9. 案内状・名札・プログラム等	132,176
		10. ゆうパック・宅急便代	4,430
合計	1,260,000	合計	1,225,364
収入-支出=損益			34,636

## 天草15市町対抗ゴルフ大会

- ◆平成19年6月6日(水)実施(毎年6月6日に決定しています)
- ◆毎回大勢の参加者あり 素晴らしい大会になりました
- ◆老若男女問わずご参加ください

地域世話人会  
事務局 横田吉弘  
〒156-0056  
世田谷区船橋7-17-1  
TEL 03(5051)5477  
FAX 03(5477)5053

今年も144名の参加がありました。ありがとうございました

## 天草ビジネス交流会 会員募集のお知らせ

～「天草とビジネス」がキーワード～

天草出身者であれば、世代、業種の枠を超えて、ビジネスの輪をひろげようと集まった「異業種交流経済時局勉強会」です。まずは、月例会をのぞいてみては？

天高関係者世話人  
税所 格男(一級建築士 24回生)  
長谷場亮祐(飲食チェーン経営 11回生)  
平田 俊清(航空システム設計等 10回生)  
木原健一郎(経営コンサル 7回生)

本会事務局(お気軽に資料請求、ご紹介を)  
東京都中央区大伝馬町1-10 日本橋KRビル5F  
株中小企業支援センター気付  
TEL&FAX 03-5641-1350  
mail: amakusa-bs@olive.plala.or.jp

## 山本・園田法律事務所

弁護士 園田 峯生(本渡出身)

〒102-0093 千代田区平河町2-5-7  
ヒルクレスト平河501号  
TEL 03-3261-6639 FAX 03-3261-6625

### ◆東京本渡会設立準備委員会事務局

tokyohondokai@nifty.com  
平成19年1月28日(日)設立総会開催  
場所: 赤坂プリンスホテル  
ご出席をお待ちいたしております

「関東あまたか会」卒回別の会員数

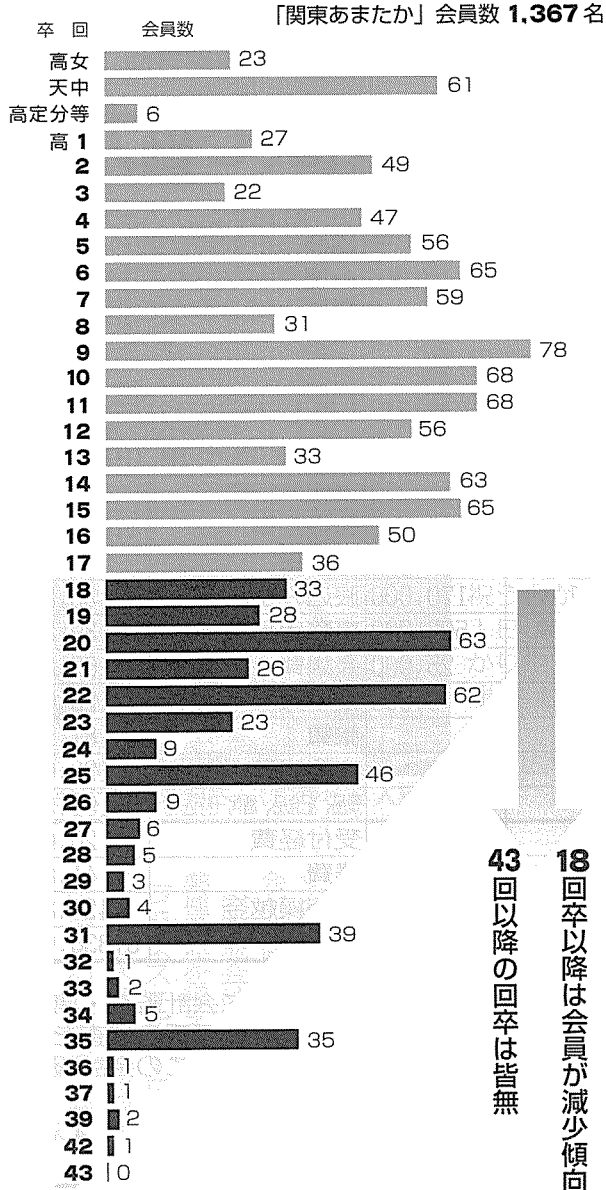

平成18、19年 新役員紹介

ご協力・ご支援をお願い致します

役職	氏名	卒回
会長	平田 俊清	10
副会長	長谷場亮祐	11
副会長	山本 忠義	15
副会長	坂本 禎子	16
幹事長	坂本 秀明	25
副幹事長	野口 明	25
副幹事長	鶴田 健治	25
事務局長	森 廣司	5
次長	奈良崎孝佳	22
次長	鶴田 和子	11
会計	三俣香代子	12
会計補佐	吉村いつみ	25
会計監査	塘中 茂之	17
会計監査	富山 訓全	8
企画部長	税所 格男	24
副部長	田中 富喜	24
副部長	山崎つる子	31
財務部長	鳥羽瀬建男	10
財務部顧問	鶴岡庄次郎	5
予算担当部長	山下 義孝	21
予算担当部長	幸山 道子	25
広報部長	大塚 公男	16
会報担当部長	岩野都美子	23
ネット担当部長	平田 俊清	10
事業部長	坂本 秀明	25
副部長	野口 明	25
副部長	山崎つる子	31
副部長	横島 庄司	31
副部長	税所 格男	24
個人情報監査室長	宮口 泰	8
次長	木原理一郎	11

平成18、19年度の活動方針

会長 平田俊清(天高10回)

関東あまたか会には現在、1367人の会員が在籍しています。卒業生は天高18回卒以降が減少傾向ですが、同期会が活発に活動している回卒は会員が多数登録されています。しかし、母校100年と関東あまたか会23年の歴史に甘んじては会の発展、維持することができないと思われま

新組織の設置

◆学年幹事会 関東あまたか会の原点は各年度の同期会の協力、支援だと思えます。かねてから提唱されているこの趣旨を実現するために「学年幹事促進委員会」を設けま

学年幹事会を新設しました。学年幹事会は役員会が企画、事業活動をする際に、各学年の意見を反映した事業計画を作成し、各学年幹事及び同期会の協力を得て実施するための組織です。また、会からのメッセージを各学年同期会に伝える役割を果たしていただくこともあると思えます。学年幹事は会の理事、代議員の役割をお願いしたいと思います。

情報の管理は非常に重要な要件になります。会員の個人情報管理、監査する独立した組織を設け「安心して活動できる会」の体制にいたします。 ◆特別委員会の設置 時代と世代に適応した会活動が必要だと思えます。会運営の課題に迅速に対処するために、特別委員会を設置しました。各特別委員会は目的、目標、課題および解決期限などを明示しながら運営していきたく思います。

特別委員会

特別委員会	委員長及び補佐	卒回	活動内容
財務体質改善委員会	鳥羽瀬建男	10	・正会員(会費納入者会員)の増加対策活動 ・広告収入の増加 ・支出項目の規定策定
学年幹事会促進委員会	伊藤 博通 ・川原照文(21) ・山下綾子(25)	10	学年同期会活性化推進支援委員会 ・欠回卒幹事の皆無 ・20回卒以降会員の確保 ・女性会員参加強化
広報活動改善委員会	大塚 公男 ・有馬寧雄(10)	16	世代に適応した広報活動の役割、会報発行(編集企画)方策の検討
ホームページ開設委員会	平田 俊清	10	会活動の迅速広報活動・「IT社会」における会のPR
25年記念史編集委員会	中嶋昌加洲 ・木原健一郎(7)	17	昭和58年設立からの「関東あまたか会」の25年の活動成果、トピックス、歩みを企画編集

(カッコ内は卒回)

天草高等学校同窓会関東支部「関東あまたか会」組織図

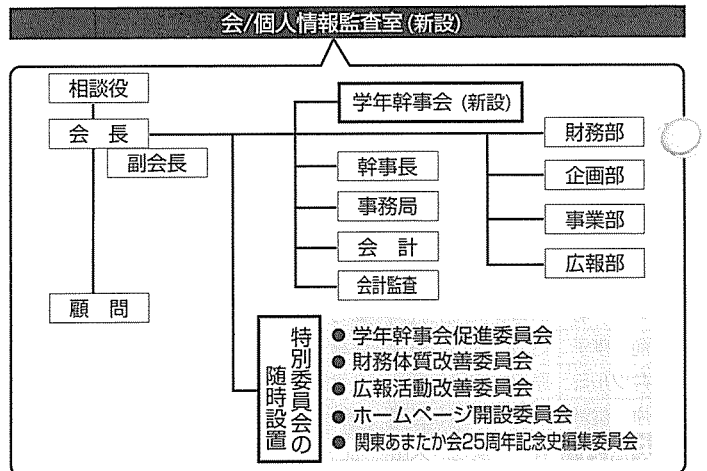

AQUA HOUSE  
アクアハウス有限会社  
WED inc  
有限会社木造住宅耐震診断

代表取締役 奈良崎孝佳

〒216-0004 川崎市宮前区鷺沼1-11-14  
鷺沼パレス804  
奈良崎一級建築士事務所  
TEL 044-856-3639  
FAX 044-856-7199  
携帯 090-3917-6364  
E-mail: aquah@nifty.com  
http://www.aqua-house.net/

関東御所浦会相談役  
富山進学塾

塾長 富山 訓全  
(高8回生 御所浦出身)

〒334-0013  
埼玉県鳩ヶ谷市南3-11-2  
TEL (048) 281-1380  
FAX (048) 281-1359

パーム柔道量“ともえ”講道館指定工場  
(株)郁栄商会

代表取締役  
柳田 格  
(高12回生 本渡市出身)

〒130-0005 墨田区東駒形1-4-10  
TEL 03-3622-2836

# 会務報告

# 事務局だより

会費納入ありがとうございました

納入者の方々には会費納入の  
振込書は同封されていません

平成18年度前期会費納入者(1月~6月) 295名

天中	花里日出志	江崎 政継	富山 訓全	天高11	天高13	井上 義通	天高22
石村 一幸	酒井ノブ子	三浦 武久	竹馬 久雄	大塚 徳満	石井 裕二	天高16	奈良崎孝佳
近藤 忠	梶原 謹輔	木村 珪子	長島 明則	花井 英夫	袁田矩仁起	大塚 延子	田中るみ子
松浦 康一	小倉 朴子	天高6	天高9	鶴田 和子	長野 新一	大塚 公男	有馬 衛
川野 弘能	伊藤 清	小島庄太郎	上田 久枝	大塚 国昭	山本 清	坂本 禎子	江越 博昭
鶴田 郁雄	上田 敏雄	梶田 恵光	山下用三郎	森下 紀子	山本 和子	伊藤 常和	矢澤寿恵子
大野 俊康	相良 豊	花里 愛子	五島 直子	永濱 巖	子原 敬子	金子 和生	岡田 綾子
三浦善四郎	山内 龜典	山下 公輔	都木 恒子	長谷場亮輔	高木 勲	松尾 和幸	武富みよ子
池田 俊宣	天高4	川口 圭子	梅本 進	長濱 敏明	天高14	佐藤 一則	天高23
赤城 正	浦本 武	齊藤美恵子	中島 正毅	藤田 和雄	一之瀬紘子	稲葉由起子	田原真紀子
下門 祥人	古山 正幸	湯本 輝子	藤枝 純子	松田 弘	竹地 郁郎	天高17	浜崎 守
鈴木 義明	宮崎 英典	小畑 幸保	松崎 武久	高田 慶彦	北内 寿夫	齊藤佐智子	岩野都美子
田中 忍	豊田 悦	並木智恵子	住吉 幹夫	加藤イセミ	布沢 茂寿	中嶋昌加洲	中村 哲
相良 謙雄	今井 啓子	西田久仁夫	高木 繁	田中 良兼	松森マサミ	塘中 茂之	古閑 健治
原田 芳矢	山下 景由	濱 了二	石井 良空	天高12	大田黒素子	松浦眞智恵	岩本 隆二
村上 正衛	廣田 和史	中村 琢磨	大塚 満	佐藤 紀子	中元美智子	竹林 和義	砂岡香代子
川原大郎	小森 友恵	荒木 克也	江越 勲	松田美佐子	原田 純吾	田尻 鉄矢	天高24
新野 徳男	中村伊豆敏	西 比紗子	秋田 健二	飯田 賢一	戸井田隆明	山口 泰教	大串 智子
野平 秀達	山内須賀子	武田 公夫	神田夫佐枝	大西 恒孝	松岡 秀枝	田中 幸夫	税所 格男
田嶋 國雄	木村 幸雄	村上 明子	渡辺 和則	大塚 朝子	天高15	宮崎 弘通	天高25
原田 昭好	五島 一吉	平山カツミ	天高10	前田 栄一	山本 洋子	鈴木 和子	金子 尚弘
助村 隆典	原田 剛	尾下 伸二	井上 千秋	市尾 忠教	浦郷 昌代	天高18	藤川 富次
高女	天高5	鶴田 芳久	和田東洋司	富澤 顕秀	澤田健次郎	浦田 幸宏	野口 明
蓑田 俊子	川口 保男	由比ヨシ子	角田 能爾	井上美都八	素崎 常雄	天高19	坂本 秀明
松本 雅子	山中 幸子	大和 賢造	須藤智恵子	福島 春男	原田 稔也	西川 博忠	山下 綾子
川口喜代子	西岡 眞一	天高7	平田 俊清	大塚 優	相場須美江	荒木 統司	鶴田 健治
水谷とよみ	稲田 傳	浜崎 宅輔	毛利 嘉子	伊藤美智子	吉永 靖子	那須野順子	天高26
天高1	木田 研一	松尾 尚	小林 惟邦	西野 博	下川 洋子	大坪 里子	高梨 暢子
堀田 倫男	山崎純一郎	福井 幸人	田崎 公郎	山並 義孝	前田非登美	天高20	天高31
錢目 裕子	佐々木弘子	森本 雅生	山下洋々彦	佐藤 文憲	長野田鶴子	安齊きみ子	横島 庄司
村岡 治郎	小川 矩正	木原健一郎	久野 榮子	高比良 禎	須崎 哲哉	伊藤美保子	山崎つる子
天高2	小林 武市	寺崎 典男	鳥羽瀨建男	匠 須美江	中野 勝	原田 浄	杉本 博文
森下 一人	酒井 孝幸	石原 靖曠	海雲 健寿	柳田 格	谷山 弘行	宮本東志美	沼田 章子
宮本 敏夫	鶴岡庄次郎	田崎 弘吉	有馬 寧雄	山田 清	西田 篤子	赤石 修一	緒方恵一郎
城下 忠男	宮崎 文子	天高8	亀子 昂	浜坂高一朗	吉川 勝三	山口 涼子	天高34
中村 和子	濱 文男	大中 義広	山口 啓子	三俣香代子	梅本香代子	橋川 順一	玉田 峰樹
西 功	田口多美男	新 征男	船田 紀年	丸田 泰郎	土佐 幸子	及川 立子	天高35
肥前 孝子	古城 守一	海雲 啓曠	猪股 真里	池田 正孝	原田 直豊	天高21	濱崎 良介
新井ツルミ	原田忠四朗	夏 久幸	伊藤 博通	岩崎 定義	山本 忠義	山下 義孝	天高42
石原 俊彦	岩崎 八郎	三澤 哲也	木村 哲典	玉川 和子	石田 靖典	平石 水重	鳥羽瀨宗一郎
天高3	森 廣司	大田 光己	加藤興志郎	金子なほみ	小林 忠子	岩下 好夫	

## 今年度も納入に、ご協力を

◀ 昨年の納入者は445人でした。財務状況が大変厳しくなっています。特別委員会で財務健全化対策に取り組んでいますが、皆様からの会費で会運営がなされておりますことに、ぜひご理解を賜り、会費納入にご協力をお願いします。

### 会計報告(平成17年1月1日~12月31日)

収入(円)		支出(円)	
前期繰越金	567,971	会報発行費	925,867
年会費	899,000	総会会費	1,069,030
総会会費	1,169,000	通信費	201,627
御樽	170,000	振込み手数料	35,885
広告収入	503,000	事務用品費	39,821
会員寄付金	25,000	会議費	62,987
雑収入	3,000	慶弔費	120,000
		旅費	87,120
		事務局費	120,000
		品、記念品、酒代(持込用)	191,956
		受付経費	20,000
		雑費	41,814
		次期繰越金	420,864
合計	3,336,971	合計	3,336,971

▲平成17年度の会計監査は、1月23日に会計監査・塘中茂之(天高17回)、富山訓全(同8回)の両氏の監査を受け適法、正確であることが確認されました。この会計報告書は平成18年2月23日の総会で承認されました。

### 会務報告(平成18年1月~7月)

平成18年 月・日	会務内容	場所
1月23日	平成17年度会計監査	
2月4日	平成17年度最終役員会	ひごの屋 表参道店
18日	第21回総会・友好の集い	ホテルグランドパレス
3月4日	平成16、17年度役員納会	いかりや
30日	母校、同窓会本部敬愛訪問平田会長	母校、図南会館
4月22日	第1回役員会開催	ひごの屋 表参道店
5月28日	熊本支部懇親会(祝電のみ)	三井ガーデンホテル熊本
6月10日	顧問・相談役会開催	銀座「千福」
25日	中部支部総会・懇親会 平田会長出席	ホテル名古屋ガーデンパレス
7月2日	関西支部総会・懇親会 森 事務局長出席	ラマダホテル大阪
随時	部門会議および各特別委員会	ひごの屋等

▲平成18年1月から7月上旬までの主要な会務は、上記表の通りでした。山田前会長時の第21回総会や新役員会、各支部総会出席などの報告です。

事務局長 森 廣司(天高5回)

広島・東京 活魚空輪  
日本料理  
銀座 千福  
株式会社 銀座千福  
代表取締役 黒瀬日出男  
(〒北町・富岡出身)

〒104-0061 東京都中央区銀座7-15-5 TEL.03(3543)1029 FAX.03(3543)0209

「クラブ 中原」  
中原 榮子 (牛深市出身)

〒107-0052 東京都港区赤坂4-2-3  
ディアシティ赤坂一ツ木館B1  
電話 03-3585-7739

「クラブ 赤石」  
赤石 洋子 (本渡市出身)

〒104-0061 東京都中央区銀座8-8-7  
銀座第3ソフレドビル5階  
電話 03-3573-3994  
Eメール: yakaishi@palette.plala.or.jp

# おめでとうございます

## ■ 助村隆典さん「瑞宝双光章」受章



天中36回卒の助村隆典さん(天草市新和町出身)が、多年にわたる消防行政、防災活動の功績により、受章されました。

同窓生有志及び郷土出身者27人があい集い、受章を祝う会が7月1日、新宿「いかりや」で開催されました。

(広報部)

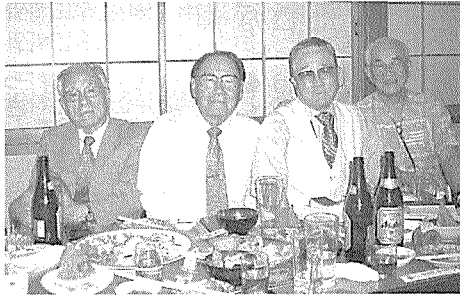

祝う会で助村隆典さん(左から2人目)



■ 平成16、17年度 役員懇親会開く  
今年3月4日(土)、新宿「いかりや」で平成16、17年度の役員懇親会を開催した。  
山田清前会長(天高12回)、小川矩正顧問(同5回)ほか15人の役員が出席した。写真。

## ■ 新体制へ顧問・相談役会議

6月10日(土)、「銀座千福」で顧問・相談役会議を開き、4月22日(土)に「ひびの屋」で承認を得た「平成18年度関東あまたか会活動方針」について報告し、了承を得た。天高20回生以降の役員、学年幹事を主力として運営していきたいとの趣旨である。

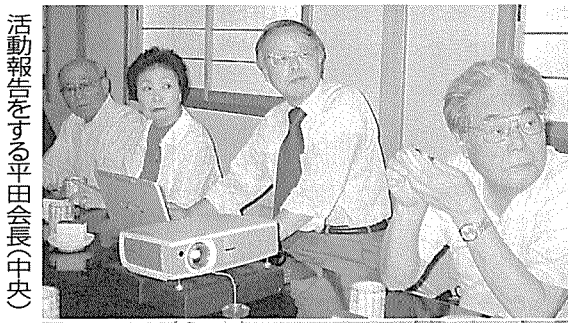

活動報告をする平田会長(中央)

また、必要に応じて特別委員会を発足させて事業の活性化、課題への対策等に即応できるようにする。関東あまたか会は平成20年に25周年を迎えるが、早速平成18年度から仮称「関東あまたか会25年史」編集委員会を発足させることを決めた。諸先輩には、過去の活動の写真・資料などの提供をお願いした。

## ■ 第25回同窓会「中部支部」総会開く

第25回中部支部同窓会が6月25日、ホテル名古屋カールパレスで開催され、67人が出席した。



天高校歌を合唱する同窓生たち



趣旨説明をする森事務局長

## ■ 天草ビジネス交流会 創立第1回総会を開催

5月19日(金)、「アルカディア市ヶ谷(私学館)」で、天草出身の異業種の関係者43人が参加して天草ビジネス交流会の創立記念総会が開催された。写真。

同交流会は天草出身者が業種の枠を超えて「天草」「ビジネス」をキーワードに、ビジネスの輪を広げる集いである。本会の世話人(11人)には5人の天高出身者が活躍している。

懇親会では乾杯の後、会食中に金子泰孝さん(同1

回)が、中部支部の活動ぶりを「スライド映像による25年を振り返って」と題して講演。出席者は画面に映し出された古の我が姿や友の姿に、大はしゃぎした。多くの思い出を呼び起こし、中京の風土がにじみ出た家族的な雰囲気になった。

第1回定期情報交換会は7月19日(水)、銀座熊本館2階で講師・高濱弘毅さん(天高11回)を囲んで開かれた。高濱弘毅さんは、石川島播磨で最先端造船技術を戦略武器に、海外市場で活躍されていた。



### 緑による文化の創造

私たち国土緑化株式会社は緑の普及活動を通じて豊かな心と環境を創造するグループです。

【事業内容】

観葉植物レンタル、生花販売、造園・外構・解体工事の設計・施工・請負、フランチャイズチェーンの本部運営(緑のレンタル「グリーンポケット」チェーン全国65店展開中)



## 国土緑化株式会社

代表取締役 堺 亜琉 (龍ヶ岳出身)

本社 〒133-0044 東京都江戸川区本一色2-12-12  
Tel・03-3674-2611 Fax・03-3674-5995  
http://www.kokudoryokuka.jp

### スマイル引越センター

東京センター ☎0120-578825

東陸自2貸2第669号 ◆受付時間 8:00~21:00 年中無休 www.NIKONIKO25.com

## 東京運輸株式会社

代表取締役 榎山 輝雄 (天草町福連木出身)

本社 東京都板橋区桜川2丁目15番18号  
TEL 03 (3931) 7004~6番  
夜間専用 03 (3935) 7577番  
FAX 03 (3931) 7512  
営業所 東京都板橋区桜川2丁目13番11号  
TEL 03 (3934) 2371  
茨城営業所 茨城県猿島郡総和町大字女沼字向原605-2  
TEL 0280 (93) 0004

くまとの地酒 端鷹取扱店



## 有限会社 いかりや

代表取締役 鶴岡 幸枝  
取締役 鶴岡 しをり  
会計監査 遠藤 寿  
顧問 鶴岡 庄次郎

新宿店 〒169-0073 東京都新宿区百人町1-5-6白萩ビル1階  
電話 03 (3209) 3550  
予約 〒169-0072 東京都新宿区大久保2-33-37-203  
電話 03 (5272) 8825  
FAX 03 (3719) 0654

屋久杉の長寿に寄せる想い



原田幸徳 (天高14回)

●還暦は過ぎて早3年。なしてか知らんが、最近、昔訪ねた屋久杉様の生き様をよく思い出した。一年草の寿命は1年、おどろきも長生きしよらす。

●南海に浮かぶ屋久島。はえん風が標高2000以上の島の斜面を駆け昇り、もくもくわき起こった雨雲が毎日雨は降ろし、年間降雨量

『まて、ほ、ほ、ほけんかも知れん。これからでん屋久杉様に弟子入りするばい。あまたか会じゃ、自分が食う分の料理は、ぬ、ぬ、ぬしが食え。おりゃ、ひっ、ひっ、冷や水だけでよかか。』と。

●『ほんなこつ酒も絶つ気や？ぞうたんじゅらもん？』と聞くと、『今後、屋久杉様と同じにするばい。』

っさんので年輪が小刻みで身が締まると。ところが、人間はつづななごて食い、ふくのこてなつて早死しよる。寿命の差は多分こん違いからこつとばい。

●こん話は、同期の酒好きおじさんにしたら、佐伊津弁丸出しでこがん返事が返ってきた。

『まて、ほ、ほ、ほけんかも知れん。これからでん屋久杉様に弟子入りするばい。あまたか会じゃ、自分が食う分の料理は、ぬ、ぬ、ぬしが食え。おりゃ、ひっ、ひっ、冷や水だけでよかか。』と。

ステンドグラスと私

小川矩正 (天高5回)

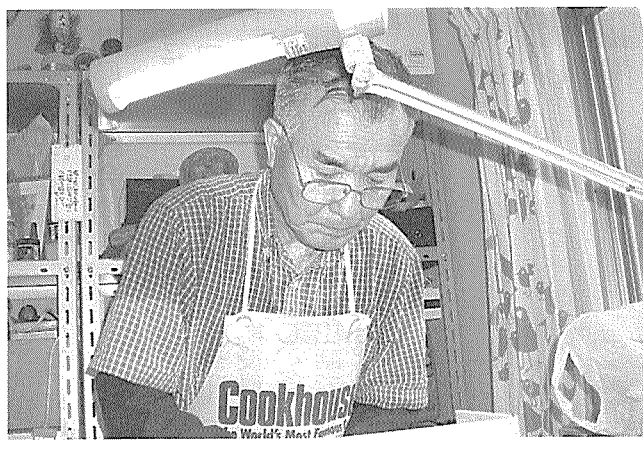

昭和64年頃私は横浜勤務で休日は家内と横浜の名所、旧跡を歩き回り、とりわけ中華街にはよく行きました。その折

ステンドグラスの店で家内がランプシェードを素材として購入しようとしたのですが高価で購入できなかつたのです。しかし、ステンドグラスの魅力に取りつかれていた私は、いつか自分も作ってみたい気持ちがあったので、



ありました。よし私が作ってやろつという男の一言で勤務を終えてから教室に通い1カ月で家内に画材の提供ができ、今では応接間に鎮座しています。

読書の秋に本を出版します



田中良兼 (天高11回)

私はペンネーム筑波山子と申します。いつのまにか故郷(天草)を出て40数年にもなつてしまいました。

今から11年前に縁があつて東京から我孫子市に移住しました。4年前から仕事も子育てもすべてに解放され、白髪は増えたものの老木に鞭打つて畑に通勤しております。市民活動「a biko健康家庭菜園」を立ち上げ、仲間と意見交換や種や苗の交換をしたり、春と秋には懇親会を開催したりしております。同じ我孫子在住の大先輩・酒井幸幸氏にもおいでいただき親睦を重ねました。

晴れた日には筑波山や日光連山が望め、澄みきつた空と美味しい空気が自慢の菜園です。畑の真ん中には憩いの広場をつくり仲間と人生相談をしながらお茶などしております。何かと忙しいIT時代にあつて自然の草花を見たり小鳥や虫の鳴き声など聞いていると心の安らぎを感じます。

豊かになつた現代社会にあつて犯罪や災害は後を断ちません。戦後団塊の世代はよく働きました。豊かな住みやすい社会を夢見て働きました。結果は物やお金に踊らされる心のな

に励んでおります。ヨーロッパにおけるステンドグラスの発展

ステンドグラスの起源は定かではない。けれども古代エジプトの昔からガラスの製法を知っていた人間はガラスの透明な輝きと色彩に魅せられ、手の中に入れてしまつ小さなガラス器にあきたらずに建設的な規模にまで、その魅力を拡大してきたのである。

建物を風雨から守りながら、なおかつ外光を取り入れたために、窓は半透明、ないし透明な物質をほめ込むという手法は、これもまた古い時代から行われていた。とりわけ、9〜10世紀教会堂のほの暗い空間に入らな

小川元会長ご夫婦  
ステンドグラス 個展

小川矩正(天高5回)・美枝子さんご夫婦の「二人個展」が開催されます。小川矩正氏は独創性豊かなステンドグラス、美枝子夫人は水彩画を出展。同窓生の皆さん、応援しましょう！

期日 平成18年10月2日～7日  
場所 ギャラリー白百合 中央区日本橋3-2-6 岩上ビル1F  
TEL 03-3271-2225  
(JR東京駅八重洲北口5分・地下鉄東西線日本橋B1出口1分)

創立25周年記念史編集委員会からの  
お願い!!

関東あまたか会の歩みを記念史に収めたいと思います。懐かしい、思い出の同窓会、クラス会等の写真をお持ちの方は

お貸し下さい

関東あまたか会25年史編集委員会  
連絡先 事務局 森 廣司  
〒228-0828 相模原市麻溝台2838-201  
TEL & FAX 042-748-5553  
E-mail: mori3@nifty.com

ホテル 地魚料理  
ブライダル 株式会社 酒丁

天草塩の道(有)

代表取締役  
川よ 昭和  
(高12回生 大江出身)

〒863-0041 天草市志柿町7102-1  
TEL 0969-23-7261

# 熊本県立天草高等学校の110年の歩み

天草高等学校ホームページから抜粋

明治29(1896)年 4月 熊本県立尋常中学校済々黌天草分黌創設、円覚寺に仮校舎  
 明治30(1897)年 5月 現在地に校舎を新設  
 明治33(1900)年 12月 熊本県立中学校済々黌天草分黌と改称  
 明治42(1909)年 4月 熊本県立中学校と改称し、独立、校旗制定  
 大正 8(1919)年 5月 三綱領制定  
 大正10(1921)年 3月 生徒定員を300名から400名に増加、9学級を10学級に  
 大正11(1922)年 3月 生徒定員を500名に増加、創立40周年記念式を挙行  
 昭和16(1941)年 3月 生徒定数を750名に増加  
 昭和16(1941)年 5月 熊本県立天草中学校報国団を組織  
 昭和17(1942)年 11月 北館平屋を二階建てに増築  
 昭和18(1943)年 3月 生徒定員を800名に  
 昭和18(1943)年 4月 中学校令施行により修業年限4年  
 昭和20(1945)年 12月 天草中学校報国団を解散し、同中学校交友会を組織  
 昭和22(1947)年 第2、第3学年を各1学級ずつ臨時増加  
 昭和23(1948)年 4月 学制改革により新制高等学校として昇格、「熊本県立天草高等学校と改称」、本渡第二中学校併置(1年間)  
 昭和24(1948)年 4月 男女共学実施により熊本県立天草高等学校を統合、定時制課程(夜間部)設置、牛深分校(定時制課程昼間部)併置  
 昭和26(1951)年 4月 牛深分校独立、熊本県立牛深高等学校と改称  
 昭和39(1964)年 4月 倉岳分校開校  
 昭和41(1964)年 11月 創立70周年記念式典挙行、記念運動場(第2グラウンド)造成  
 昭和46(1971)年 4月 倉岳分校独立、熊本県立倉岳高等学校と改称  
 昭和47(1972)年 4月 高浜分校開校、有明分校開校  
 昭和49(1974)年 4月 高浜分校独立、熊本県立天草西高等学校と改称  
 有明分校独立、熊本県立天草東高等学校と改称  
 昭和53(1978)年 11月 創立80周年記念、校舎改築落成の記念式典並びに記念行事として招待柔・剣道大会、招待野球  
 昭和61(1981)年 10月 創立90周年記念式典挙行  
 平成 8(1996)年 5月 創立100周年記念体育大会  
 平成 8(1996)年 10月 創立100周年記念招待試合(済々黌、八代、鹿本、郡内各校)  
 平成 8(1996)年 11月 創立100周年記念式典挙行、記念マラソン大会  
 平成10(1998)年 3月 創立100周年記念誌発行  
 平成10(1998)年 4月 文部省武道指導推進校指定(3年間)  
 平成13(2001)年 4月 熊本県立天草西高等学校を分校化、天草高等学校天草西校と改称  
 平成13(2001)年 12月 教育文化ネットワーク整備事業竣工(パソコン教室)  
 平成14(2002)年 2月 教育文化ネットワーク整備事業竣工(職員室、定時制職員室、事務室)  
 平成14(2002)年 4月 1学年8学級から7学級へ1クラス減  
 平成15(2003)年 2月 南図橋開通  
 平成18(2006)年 11月 創立110周年記念式典挙行の予定

## ■創設経緯概要

1896年に創設した「熊本県立尋常中学校済々黌天草分黌」と1912年に創設した私立天草養正女学校設立許可翌年授校し、5度目の改称をした「熊本県立天草女子高等学校」とが1948年に統合して「天草高等学校」となった。

大正元(1912)年10月 私立天草養正女学校設立許可翌年授校  
 大正 4(1915)年 4月 私立天草養正実科高等女学と改称、本科修業年限4年  
 大正 9(1920)年 4月 同校を廃止、「熊本県天草郡立養正実科高等女学校と改称」  
 大正10(1921)年 4月 熊本県立天草高等女学校と改称  
 大正12(1923)年 4月 熊本県立本渡高等女学校と改称  
 昭和 6(1931)年 2月 学訓制定  
 昭和 6(1931)年 7月 校歌制定  
 昭和14(1939)年 4月 定員を600名に増加  
 昭和16(1941)年 7月 養正会を報国団と結成  
 昭和18(1943)年 3月 定員を800名に増加  
 昭和21(1946)年 4月 臨時に3学級増加  
 昭和23(1948)年 4月 学制改革により新制高等学校として昇格、熊本県立天草女子高等学校と改称、定時制課程、本渡第一中学校、牛深分校(定時制、夜間)併設  
 昭和24(1949)年 4月 男女共学実施により熊本県立天草高等学校と統合

## 卒業生総数 28,546名 (平成17年度現在)

校名	卒業生数	計
済々黌分黌修了者	285	3,414
天草中学校卒業生	2,584	
併設中学校卒業生	438	
天草高等学校1回卒(男子)	107	
私立天草養正女学校(速成科・選科)	83	3,537
私立天草養正実科高等女学校卒業生	78	
天草郡立養正実科高等女学校卒業生	118	
熊本県立本渡高等女学校卒業生	2,563	
付設・5年生卒業生	35	
付設中学卒業生	471	
天草女子高校卒業生	13	
養正会立天草郡立教員養成所卒業生	176	
天草高等学校卒業生		21,595

## 創立110周年記念行事

### 参加申し込み方法

- 開催期日 平成18年11月22日(水)
- 方法 ハガキ、封書、電話、FAX、メールで申し込む
- 申し込み先 天草高等学校同窓会事務局  
〒863-0003 天草市本渡町本渡557  
TEL/FAX 0969-24-3533  
メール tonankai@ari.megax.ne.jp  
ホームページ http://www2.megax.ne.jp/tonankai
- 締切り希望日 準備の都合上「10月23日」までをお願いします。  
事務局は火曜日 10:00~16:00のみ開館  
(電話留守電でも可)

- 人工肛門
- 人工膀胱補装具(ストマー)
- 医療器材

## 株式会社 小松医療商会

代表取締役 **小松 茂**  
 相談役 **小松 茂三郎**  
 (天草市河浦町出身)

本社 埼玉県川越市岸町2-2-2  
 TEL 049-244-1122  
 みずほ台(営) TEL 049-258-5455

- 診療受付時間 午前9時~12時・午後2時~4時
- 休診日 日曜・祝祭日(木曜日午後・土曜日午後)

## 柴田産婦人科

### 柴田 治美

(苓北町出身)

横川バス停前  
 〒193-0823 八王子市横川町515(陣馬街道筋)  
 フタゴオキサン  
 電話 0426-25-0303

## 株式会社 竹森工業

http://www.takemori.co.jp

代表取締役

### 竹森 要

(大江出身)

通産省ガス工作物溶接承認事業所 第一種圧力容器  
 球形ホルダー・有水式ガスホルダー・各種製缶  
 SS・SUS製サイロ、タンク配管・各種現場工事  
 (工場・白井工業団地一従業員100名)

(本社)  
 千葉県鎌ヶ谷市東道野辺7-18-24  
 〒273-0115 電話0474-44-5531

### 天草市の住所表示

合併前(3月26日まで) 合併後(3月27日から)

本渡地区	
本渡市本渡町大字本渡	〒863-0003 天草市本渡町本渡
本渡市本渡町大字広瀬	〒863-0001 天草市本渡町広瀬
本渡市本渡町大字本戸馬場	〒863-0002 天草市本渡町本戸馬場
本渡市本渡町大字本泉	〒863-0004 天草市本渡町本泉
本渡市港町	〒863-0021 天草市港町
本渡町浄南町	〒863-0034 天草市浄南町
本渡市南町	〒863-0038 天草市南町
本渡市東町	〒863-0033 天草市東町
本渡市栄町	〒863-0022 天草市栄町
本渡市中央新町	〒863-0023 天草市中央新町
本渡市古川町	〒863-0025 天草市古川町
本渡市川原町	〒863-0024 天草市川原町
本渡市東浜町	〒863-0014 天草市東浜町
本渡市船之尾町	〒863-0017 天草市船之尾町
本渡市大浜町	〒863-0015 天草市大浜町
本渡市太田町	〒863-0032 天草市太田町
本渡市南新町	〒863-0031 天草市南新町
本渡市川原新町	〒863-0036 天草市川原新町
本渡市山の手町	〒863-0035 天草市山の手町
本渡市諏訪町	〒863-0037 天草市諏訪町
本渡市城下町	〒863-0016 天草市城下町
本渡市小松原町	〒863-0019 天草市小松原町
本渡市浜崎町	〒863-0018 天草市浜崎町
本渡市今釜町	〒863-0012 天草市今釜町
本渡市今釜新町	〒863-0013 天草市今釜新町
本渡市北浜町	〒863-0011 天草市北浜町
本渡市本町大字本	〒863-0007 天草市本町本
本渡市本町大字新休	〒863-0005 天草市本町新休
本渡市本町大字下河内	〒863-0006 天草市本町下河内
本渡市亀場町大字亀川	〒863-0043 天草市亀場町亀川
本渡市亀場町大字食場	〒863-0046 天草市亀場町食場
本渡市伊宇土町	〒863-0045 天草市伊宇土町
本渡市志柿町	〒863-0041 天草市志柿町
本渡市瀬戸町	〒863-0042 天草市瀬戸町
本渡市下浦町	〒861-6551 天草市下浦町
本渡市楠浦町	〒863-0044 天草市楠浦町
本渡市宮地岳町	〒863-1161 天草市宮地岳町
本渡市佐伊津町	〒863-2171 天草市佐伊津町
本渡市旭町	〒863-2172 天草市旭町

牛深地区	
牛深市牛深町	〒863-1901 天草市牛深町
牛深市久玉町	〒863-1902 天草市久玉町
牛深市魚貫町	〒863-1721 天草市魚貫町
牛深市二浦町亀浦	〒863-1432 天草市二浦町亀浦
牛深市二浦町早浦	〒863-1431 天草市二浦町早浦
牛深市深海町	〒863-1511 天草市深海町

有明地区	
天草郡有明町大字楠浦	〒861-7204 天草市有明町楠浦
天草郡有明町大字大浦	〒861-7203 天草市有明町大浦
天草郡有明町大字須子	〒861-7202 天草市有明町須子
天草郡有明町大字赤崎	〒861-7201 天草市有明町赤崎
天草郡有明町大字上津浦	〒861-7311 天草市有明町上津浦
天草郡有明町大字下津浦	〒861-7312 天草市有明町下津浦
天草郡有明町大字小島子	〒861-7313 天草市有明町小島子
天草郡有明町大字大島子	〒861-7314 天草市有明町大島子

御所浦地区	
天草郡御所浦町	〒866-0313 天草市御所浦町御所浦
	〒866-0303 天草市御所浦町横浦
	〒866-0334 天草市御所浦町牧島

倉岳地区	
天草郡倉岳町大字宮田	〒861-6403 天草市倉岳町宮田
天草郡倉岳町大字棚底	〒861-6402 天草市倉岳町棚底
天草郡倉岳町大字浦	〒861-6401 天草市倉岳町浦

栖本地区	
天草郡栖本町大字河内	〒861-6302 天草市栖本町河内
天草郡栖本町大字打田	〒861-6301 天草市栖本町打田
天草郡栖本町大字馬場	〒861-6303 天草市栖本町馬場
天草郡栖本町大字湯船原	〒861-6305 天草市栖本町湯船原
天草郡栖本町大字古江	〒861-6304 天草市栖本町古江

新和地区	
天草郡新和町小宮地	〒863-0101 天草市新和町小宮地
天草郡新和町大宮地	〒863-0103 天草市新和町大宮地
天草郡新和町中田	〒863-1112 天草市新和町中田
天草郡新和町碓石	〒863-1111 天草市新和町碓石
天草郡新和町大多尾	〒863-0102 天草市新和町大多尾

五和地区	
天草郡五和町大字御領	〒863-2301 天草市五和町御領大島
	〒863-2201 // // その他
天草郡五和町大字鬼池	〒863-2331 天草市五和町鬼池
天草郡五和町大字二江	〒863-2421 天草市五和町二江
天草郡五和町大字井手	〒863-2424 天草市五和町手野1丁目
天草郡五和町大字下内野	〒863-2424 天草市五和町手野2丁目
天草郡五和町大字上野原	〒863-2114 天草市五和町城河原3丁目
天草郡五和町大字荒河内	〒863-2114 天草市五和町城河原2丁目
天草郡五和町大字城木場	〒863-2114 天草市五和町城河原1丁目

天草地区	
天草郡天草町高浜甲第	〒863-1205 天草市天草町高浜北十三野
	〒863-2805 // // その他
天草郡天草町高浜乙第	〒863-2804 天草市天草町高浜南
天草郡天草町福連木	〒863-2806 天草市天草町福連木
天草郡天草町下田北	〒863-2803 天草市天草町下田北
天草郡天草町下田南	〒863-2802 天草市天草町下田南
天草郡天草町大江	〒863-2801 天草市天草町大江
	〒863-2801 天草市天草町大江軍浦
	〒863-1401 天草市天草町大江向

河浦地区	
天草郡河浦町大字立原	〒863-1211 天草市河浦町立原
天草郡河浦町大字新合	〒863-1216 天草市河浦町新合
天草郡河浦町大字今田	〒863-1201 天草市河浦町今田
天草郡河浦町大字河浦	〒863-1202 天草市河浦町河浦
天草郡河浦町大字白木河内	〒863-1215 天草市河浦町白木河内
天草郡河浦町大字久留	〒863-1214 天草市河浦町久留
天草郡河浦町大字路木	〒863-1213 天草市河浦町路木
天草郡河浦町大字崎津	〒863-1404 天草市河浦町崎津線内
	〒863-1204 // // その他
天草郡河浦町大字今富	〒863-1403 天草市河浦町今富四名田
	〒863-1203 // // その他
天草郡河浦町大字宮野河内	〒863-1212 天草市河浦町宮野河内

活  
な

平成6年10月に創刊して以来、休刊することなく平成18年7月20日付で第20号「あまたか同窓会news」を発行することができました。

年2回発行し続けられてきた諸先輩の創意、熱意に深く感謝いたします。伝統は継承することに意義があります。また、時代に適応した変革も必要です。

情報化社会における会広報活動において、会報は会活動を報じる一手段です。会報の「位置付け」は変わりつつあります。

しかし、会を友好的に運営するための会報の役割は、活動を会員へ知らせる、また、会員相互間及び関連組織との情報の伝達手段として今後も不変であり、より必要となります。

インターネットも必要です。しかし、会の活動において情報伝達手段としての会報は情報受信側の立場からすると非常に大きな役割を果たしております。今後も、新たな創意工夫した会報の発行を継承したいと思っております。

第20号会報の発行に至るまでの会報活動に携わっていただいた関係役員の方々、寄稿していただきました皆様に厚くお礼申し上げます。これからも、会員及び関係者の皆様のご協力を賜りたく宜しくお願い申し上げます。

(広報部)

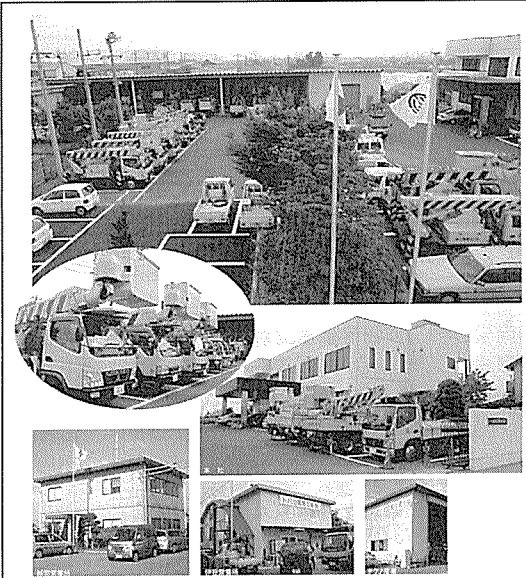

### 经营理念

信頼と安全、良心的な工事

最先端を誇る設備で  
ハイクオリティ、  
ハイパフォーマンス  
をお届けします

本社	〒343-0803	埼玉県越谷市砂原一八〇一
代表取締役		TEL 〇四八(九七〇)一一二二(代)
鳥羽瀬 建男		FAX 〇四八(九七〇)一一二六 営業部
(高十回生 城河原出身)		FAX 〇四八(九七〇)一一二七 工事部
		FAX 〇四八(九七〇)一一二九 経理部
静岡支社	〒411-0821	静岡県三島市平田一七四一
		TEL 〇五五(九七三)三七七一
		FAX 〇五五(九七三)三七九六
三島営業所	〒411-0821	静岡県三島市平田一七四一
		TEL 〇五五(九七三)三七七一
		FAX 〇五五(九七三)三七九六
伊豆営業所	〒414-0001	静岡県伊東市佐美一九六三一一〇
		TEL 〇五五(四七)一一三三四
		FAX 〇五五(四七)一一三二五
御殿場営業所	〒412-0043	静岡県御殿場市新橋九七五一一三
		TEL 〇五五(九〇)八八二二
		FAX 〇五五(八四)一六九九